

Straßenverkehrsbehörde / Straßenbaubehörde

Markt Ruhmannsfelden
Am Rathaus 1
94239 Ruhmannsfelden

PLZ, Ort, Datum

94239 Ruhmannsfelden 05.05.2026

Sachbearbeiter/in

Telefax

Bauamt

09929 9401-40

Telefon, Durchwahl (Nbst.)

Zimmer-Nr.

09929 9401-15

EG 05

Aktenzeichen (Bitte immer angeben!)

12-1402/Th

**Markt Ruhmannsfelden
- in eigener Angelegenheit -**

Anordnung einer Verkehrsbeschränkung

zur Durchführung von Arbeiten im Straßenraum gem.

§ 45 Abs. 1 und Abs. 3 Satz 1, § 45 Abs. 2 Satz 1
§ 44 Abs. 1 Satz 1 StVO und 2 StVO

Zum Antrag vom

Die oben genannte Behörde erläßt folgende Anordnung

Anlagen

Regelplan/-pläne

1. Die (Straßenklasse, Straßen-Nr., Straßenname)
Lindenhöhe

in (Ort, Ortsteil der Sperrung)
Ruhmannsfelden

bei km/ von km - km / bei Haus-Nr./ von Haus-Nr. zu Haus-Nr.
Hausnummer 15 - 26

Dauer der Maßnahme

wird vom / am 07.05.2026 bis zur Beendigung am 07.05.2026 längstens bis

für den Fahrzeugverkehr	<input checked="" type="checkbox"/> vollständig	<input type="checkbox"/> halbseitig	<input type="checkbox"/> teilweise	
für den Fußgängerverkehr im Gehwegbereich	<input checked="" type="checkbox"/> vollständig	<input type="checkbox"/> halbseitig	<input type="checkbox"/> teilweise	
für den Fahrradverkehr im Radwegbereich	<input checked="" type="checkbox"/> vollständig	<input type="checkbox"/> halbseitig	<input type="checkbox"/> teilweise	gesperrt.

Grund der Sperrung
Behebung Wasserrohrbruch

2. Die Sicherung bzw. Regelung des Verkehrs hat nach

Beschilderungsplan

Regelplan

Nr. BI/15 vom 05.05.2026 zu erfolgen. Diese(r) sind / ist Bestandteil dieser Anordnung

3. Der Verkehr wird umgeleitet über

Lindenhöhe - Am Lerchenring - Poststraße - Marktplatz - Lindenhöhe
Die Anwohner sind frühzeitig durch den Bauhof Ruhmannsfelden darüber zu informieren. Insbesondere die Anwohner von Lindenhöhe 19 und 26.

Der Anliegerverkehr ist zugelassen bis

4. Weitere Maßnahmen zur Sicherung des Verkehrs

Eine ordnungsgemäße Absicherung und Kennzeichnung des Baustellenbereichs ist vorzunehmen. Der Bauleiter hat die ordnungsgemäße Sicherung zu gewährleisten. Die notwendige Sondernutzungserlaubnis gem. Art. 18 BayStrWG gilt hiermit auch als erteilt.

5. Diese Anordnung wird mit der Aufstellung der Verkehrszeichen wirksam

Verantwortlicher Bauleiter, (Name, Vorname, Anschrift)

Kopp Florian

Telefon dienstlich

0172-8594291

Telefon privat

6. Die Kostenentscheidung beruht auf den §§ 1 und 4 der Gebührenverordnung für Maßnahmen im Straßenverkehr in Verbindung mit dem Gebührentarif.

	Gebühren für diese Anordnung	Auslagen	Gesamtbetrag
Gebührenfestsetzung:	0,00 EUR	0,00 EUR	0,00 EUR
Bankinstitut	Sparkasse Regen-Viechtach	IBAN DE98 7415 1450 0240 2026 06	BIC BYLADEM1REG

Die weiteren Anordnungen auf der Rückseite sind zu beachten. Sie sind Bestandteil dieser Anordnung.

Unterschrift

Troibef
Erster Bürgermeister

Verteiler

<input checked="" type="checkbox"/> Antragsteller	<input checked="" type="checkbox"/> Bauhof/FFW
<input checked="" type="checkbox"/> PI Viechtach	<input checked="" type="checkbox"/> Bekanntmachung
<input checked="" type="checkbox"/> LRA Regen	<input checked="" type="checkbox"/> Kasse
<input type="checkbox"/>	<input checked="" type="checkbox"/> Entwurf/Kostenverzeichnis

Weitere Anordnungen:

1. Die Anordnung sowie der Regelplan bzw. Beschilderungs-/Umleitungsplan sind auf der Baustelle bereitzuhalten und der Polizei, der Straßenverkehrs- bzw. Straßenbaubehörde auf Verlangen vorzuzeigen.
2. Verkehrszeichen sind gut sichtbar, etwa im rechten Winkel zur Straßenachse und soweit nicht anders vorgeschrieben ist, an der rechten Straßenseite aufzustellen. Hierbei ist folgendes zu beachten:

2.1 Lichtraum

Verkehrszeichen sind innerorts in der Regel 0,50 m (mindestens 0,30 m), außerorts in der Regel 1,50 m vom Fahrbahnrand entfernt aufzustellen. Der lichte Abstand zwischen Fahrstreifen- bzw. Fahrbahnbegrenzung und der Kante von Leitbaken soll 0,25 m betragen. Sind innerorts keine Geh-/Radwege, Seitenstreifen oder Nebenanlagen vorhanden oder werden diese durch die Aufstellung von Verkehrszeichen unter die Mindestbreite eingeeengt, ist im Ausnahmefall die Aufstellung unmittelbar am rechten Rand des Fahrstreifens zulässig. Aus Sicherheitsgründen dürfen dann maximal zwei Fußplatten übereinander verwendet und die Fahrstreifen dadurch nur bis zur Mindestbreite eingeeengt werden. Können diese Bedingungen wegen der erforderlichen Standsicherheit oder den räumlichen Verhältnissen nicht eingehalten werden, sind diese Verkehrsschilder wie eine Arbeitsstelle zu sichern.

2.2 Mindesthöhe

Die Mindesthöhe zwischen Unterkante Verkehrsschild und Boden beträgt in der Regel

- 2,00 m außerhalb der Fahrbahn und über Gehwegen;
- 2,20 m über Radwegen.

Soweit die Schilder nicht im Bereich von Geh- und Radwegen aufgestellt werden, kann die Aufstellhöhe bei Arbeitsstellen auf folgende Mindestwerte reduziert werden:

- 1,50 m innerorts (z.B. auf Mittelinseln, Grünstreifen, Parkstreifen oder abgesperrten Fahrbahnteilen);
- 1,50 m außerorts bei mehrstreifigen Straßen, -0,60 m außerorts bei zweistreifigen Straßen sowie bei Arbeitsstellen von kürzerer Dauer.

3. Alle Gefahrenzeichen, Vorschriftszeichen, Zusatzschilder und Verkehrseinrichtungen müssen voll reflektieren. Die Verkehrszeichen müssen auf der Rückseite das RAL-Gütezeichen tragen. Verkehrseinrichtungen müssen den jeweils geltenden technischen Anforderungen entsprechen (TLLeitkegel, TL-Warnleuchten).

4. Vorübergehend außer Kraft gesetzte Verkehrszeichen sind abzudecken oder zu entfernen. Dieser Anordnung entgegenstehende, bereits bestehende Verkehrszeichen, sind abzudecken und nach Beendigung der Vorarbeiten und Auflösung der Baustelle wieder aufzudecken. Früher angebrachte Verkehrszeichen und Verkehrseinrichtungen, die wegen der Arbeiten entfernt werden mußten, sind nach Beendigung der Arbeiten an gleicher Stelle wieder anzubringen.

5. Können Fußgänger auf Gehwegen oder Gehstreifen durch herabfallende Gegenstände (z.B. Baustoffe, Mörtel, Werkzeuge, Geräte) gefährdet werden, sind entsprechende Vorkehrungen zu treffen (z.B. Schutzdächer, Schutzwände).

6. Sind Lichtzeichenanlagen angeordnet, so sollen diese sowohl mit der Hand als auch automatisch betrieben werden können. Sie müssen bei größeren Baustellen eine Schaltmöglichkeit besitzen, um nach beiden Seiten gleichzeitig Rot- oder gelbes Blinklicht zu zeigen und eine Vorrichtung haben, die es ermöglicht, die Phasendauer zu ändern. Bei Handschaltung müssen beide Einfahrten in die Engstelle vom Schaltgerät aus zu übersehen sein. Die Dauer von gelb soll 3 Sekunden betragen und auch bei Handschaltung fest eingestellt sein. Im übrigen ist die sachgemäße Phasendauer in jedem Fall zuvor nach den örtlichen Gegebenheiten zu ermitteln.

7. Am Steuergerät der Lichtzeichenanlage ist eine Information über den jeweils zuständigen Stördienst und dessen Telefonnummer anzubringen.

8. Ändert sich während der Arbeiten die Wetterlage (z.B. durch Regen oder Frost) und müssen die Arbeiten für einen längeren Zeitraum unterbrochen werden, ist die Straßenverkehrsbehörde zu unterrichten.

9. Die Beendigung der Bauarbeiten ist umgehend an die Straßenverkehrsbehörde zu melden.

Hinweise:

1. Gemäß § 49 Abs. 4 Nr. 3 kann mit einer Geldbuße belegt werden, wer vorsätzlich oder fahrlässig mit Arbeiten beginnt, ohne vorher entsprechende Anordnungen eingeholt zu haben, diese Anordnungen nicht befolgt oder gegebenenfalls Lichtzeichenanlagen nicht bedient.

2. Gemäß § 45 Abs. 6 StVO sind die genannten Anordnungen zu befolgen und die Lichtzeichenanlagen zu bedienen.

3. Die Aufwendungen für den Vollzug der Anordnung sind von Ihnen zu tragen (§ 5 b Abs. 2 Buchstabe d StVG).

4. Der Bauunternehmer haftet für alle Unfälle, die auf eine nicht vorschriftsmäßige Beschilderung der gesperrten Straße sowie auf eine nicht ordnungsgemäße Absperrung der Baustelle und unzureichende Beleuchtung der Verkehrszeichen und Absperrvorrichtungen zurückzuführen sind.

5. Wenn aus Gründen der Verkehrssicherheit von der Polizei für einen vorübergehenden Zeitraum Weisungen erteilt werden, so sind diese zu befolgen.

6. Als besondere Warneinrichtung für Blinde sind im Bereich von Aufgrabungen auf oder neben Gehwegen und Notwegen unter den Absperrschranken in der Regel zusätzlich Tastleisten anzubringen. Die Tastleiste ist entsprechend einer Absperrschranke von 100 mm zu gestalten. Ihre Unterkante (bei rohrförmiger Ausbildung die Mitte des Rohrquerschnitts) darf nicht höher als 150 +/- 5 mm angebracht werden.

7. Seit dem 01.07.1994 dürfen nur noch Verkehrszeichen und Verkehrseinrichtungen mit den neuen Symbolen (§ 53 StVO) aufgestellt werden. Soweit nach diesem Zeitpunkt ein Verkehrszeichen mit den alten Symbolen aufgestellt wird, wird dessen Gültigkeit dann nicht beeinflusst, wenn die graphische Gestaltung nur unwesentlich von den Verkehrszeichen mit den neuen Symbolen abweicht.

Hinweis des Trägers der Straßenbaulast:

- 1) Aufgrabungen sind mit frostsicherem Kies aufzufüllen und vorschriftsmäßig zu verdichten.

- 2) Die Straßenoberfläche ist unverzüglich mit einer provisorischen Asphaltdecke zu versehen.

- 3) Verkehrszeichen und Schilder sind unverzüglich wieder aufzustellen.

- 4) Der ursprüngliche Zustand der Straßenoberfläche sowie im Zusammenhang mit Aufgrabungen beseitigte Straßenmarkierungen sind unverzüglich wieder herzustellen.

- 5) Aufgrabungen größeren Umfangs sind vor Beginn und Ende der Arbeiten mit einem Vertreter der Straßenbauverwaltung zu begehen.

- 6) Spätere Setzungen hat der Veranlasser sofort auszubessern. Für sämtliche Schäden auch an Dritten, die durch mangelhafte Ausführung oder Nichtbeachtung vorstehender Auflagen auftreten, haftet der Veranlasser.

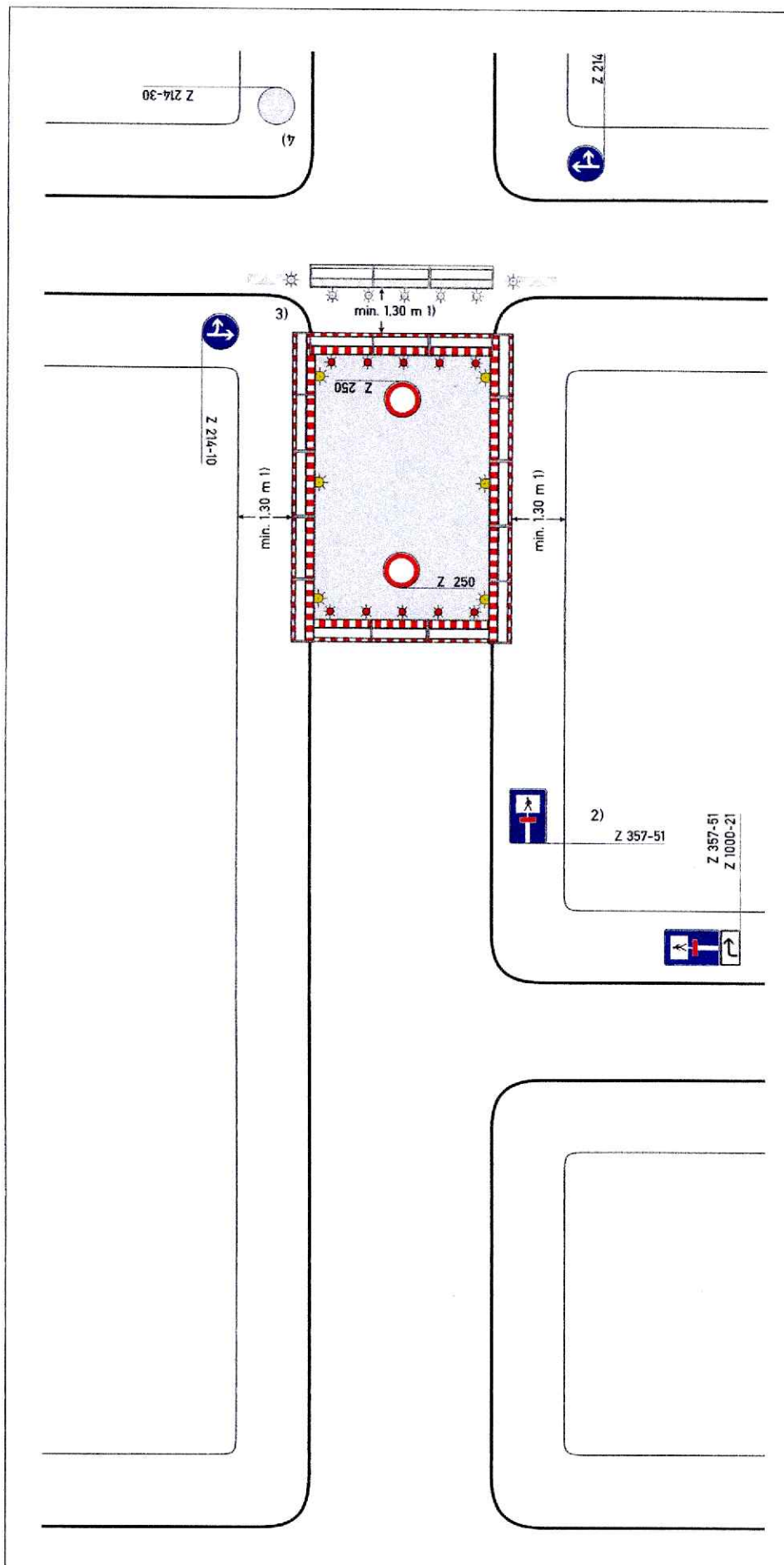

Regelplan B I/15

Sperrung einer Straße

- Einrichtung einer Umleitung
- Anpassung der vorhandenen Verkehrszeichen gemäß Eintragung

Querabspernungen

im Bereich der Arbeitsstelle durch Absperrschrankengitter mit mindestens 5 einseitigen roten Warnleuchten

Längsabspernung zum Gehweg

durch Absperrschrankengitter Warnleuchten gemäß Teil B, Abschnitt 2.4.3 Absatz 2

- 1) andere Breiten siehe Teil B, Abschnitt 2.4.2
- 2) Teilspernung erforderlich;
 - Z 357
 - Z 357-50
 - Z 357-51
 - Z 357-52

entsprechend der tatsächlichen Durchlässigkeit angeordnet
Aufstellung unmittelbar hinter dem Knotenpunkt

- 3) Absperrschrankengitter mit mindestens fünf einseitigen roten Warnleuchten sowie doppelseitige Leitbaken mit doppelseitigen gelben Warnleuchten zwecks Herstellung eines Notweges angeordnet; die entsprechenden Warnleuchten unmittelbar am Baufeld entfallen

erforderliche Dimensionierung und Lage

- gemäß beigefügtem Lageplan
 - gemäß Anzeichnung vor Ort
- geprüft und angeordnet
- 4) wegen LZA angeordnet

05.21

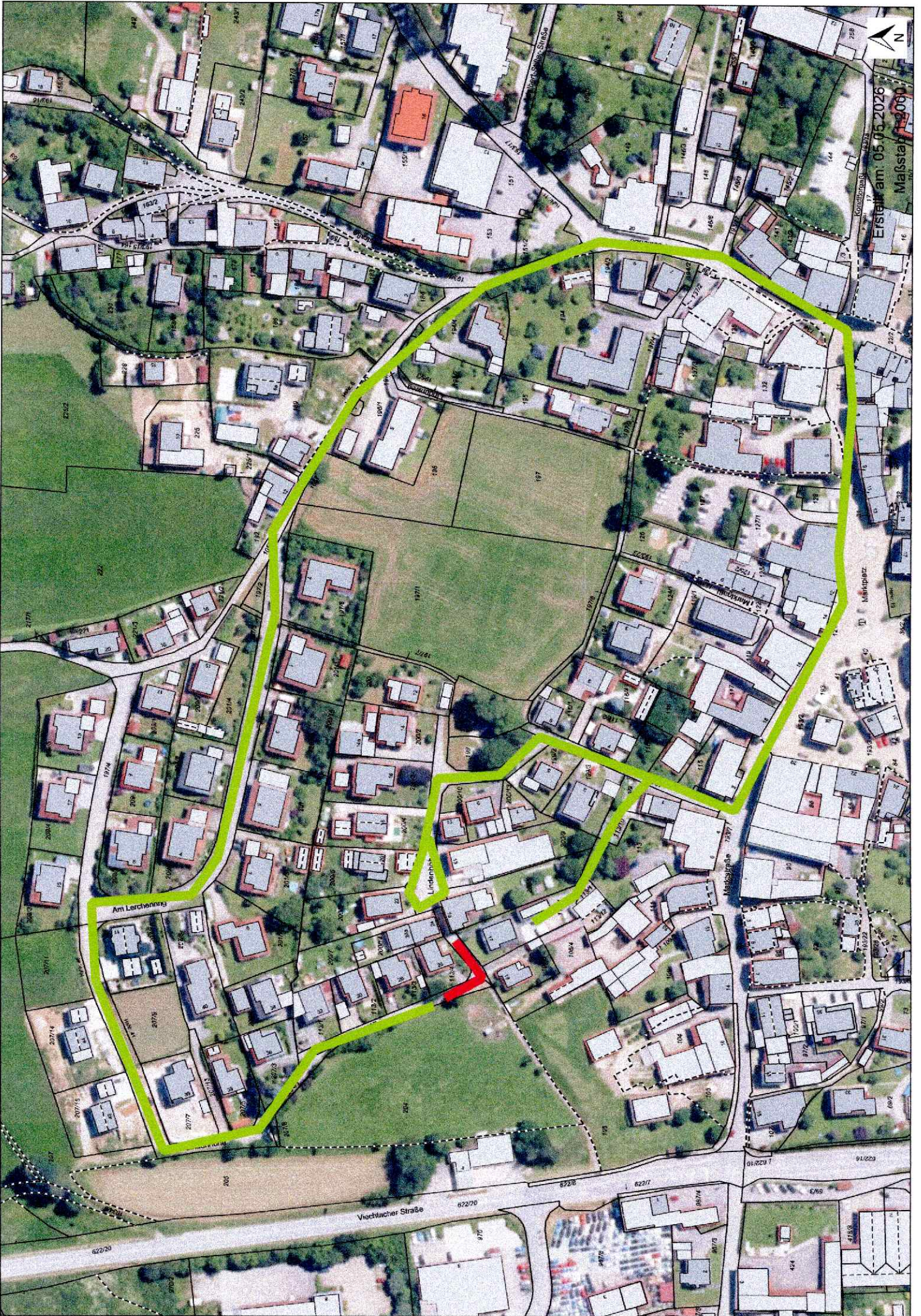

Erstellt am: 05.05.2026
Maßstab: 1:3000